

Barranquero pechicastaño
(*baryphthengus martii*)
Foto: Laura Nova León

Cuenca del Río Claro

Red de valor del turismo científico de naturaleza

El Instituto Humboldt, la Fundación Grupo Argos y la comunidad de Río Claro han venido trabajando en el diseño e implementación de un plan de monitoreo participativo de especies de interés y en un ejercicio piloto para impulsar la bioeconomía basada en el turismo científico de la naturaleza de la cuenca del Río Claro (Antioquia), en el marco del programa Huella Viva.

Actualmente existe un proceso de investigación participativa orientado al monitoreo de especies de interés, priorizadas con la comunidad y actores locales por su categoría de amenaza, endemismo, carisma para actividades turísticas o por ser indicadores clave en procesos ecológicos.

¿Por qué hablamos de turismo científico de naturaleza?

El turismo científico de naturaleza¹ tiene como objetivo principal contribuir a las estrategias de conservación de la naturaleza en la cuenca del Río Claro a partir de la generación de conocimiento sobre la biodiversidad. Además, busca generar apropiación de las personas sobre la riqueza natural de su zona y la importancia de conservarla, y ser un elemento dinamizador para posicionar la región como destino turístico, caracterizado por el buen servicio, la amabilidad, la gastronomía y la habilidad artística de los emprendedores locales. Aspira también a consolidarse como un ejemplo de sostenibilidad ambiental y buen manejo de recursos y residuos, inspirando a otros destinos a seguir prácticas similares.

Bibliografía

Bernal-Mattos C., Santo Domingo F., et al.(2023). Innovación social en el territorio ancestral Awá. Sistematización de una experiencia de formación en doble vía para la cocreación de turismo científico de naturaleza. Instituto de Investigación de Recursos Biológicos Alexander von Humboldt.

Kai, P. (2020). The Tourism Value Chain: Analysis and practical approaches for development cooperation projects. GIZ.

1. Se entiende como aquel que contempla los viajes realizados por investigadores, estudiantes y personas que buscan satisfacer sus necesidades de investigación, educación y generación de conocimiento Bernal-Mattos C., Santo Domingo F., et al.(2023).

En esta publicación se presentan los resultados de un ejercicio participativo de diagnóstico y prospección de la cuenca del Río Claro como destino de turismo científico de naturaleza. A través de este proceso, se realizó el mapeo de la cadena de valor y la red que genera la actividad. Además, se elaboró la propuesta de valor y la visión del destino, con el objetivo de tener el punto de partida y la visión del turismo en el territorio. Esto permitirá la consolidación del turismo científico de naturaleza en la cuenca como una alternativa económica que fortalezca el bienestar comunitario y contribuya a la gestión sostenible del territorio.

Visión del turismo científico de naturaleza en la cuenca del Río Claro

La cuenca del Río Claro será reconocida por su naturaleza y valor científico, impulsando el turismo responsable y sostenible con un fuerte sentido de pertenencia. La visión a cinco años se centra en convertirse en un destino comunitario reconocido a nivel nacional e internacional por su enfoque en la conservación. El objetivo es atraer a turistas responsables que respeten y valoren el entorno natural, donde todos los actores clave trabajen conjuntamente para ofrecer un servicio de alta calidad.

La comunidad se une en su mensaje de responsabilidad ambiental y en la conservación de la flora y fauna de la región. Además, se busca fortalecer la economía local y promover la conciencia ambiental en la población para la conservación de la biodiversidad.



CADENAS DE ABASTECIMIENTO DEL TURISMO

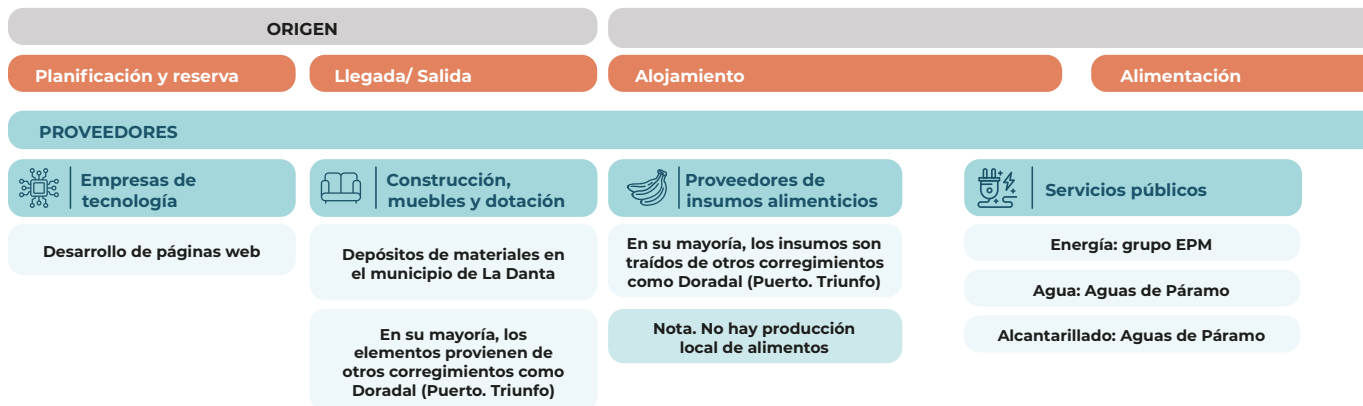

RED DE VALOR (INICIAL) DE TURISMO CIENTÍFICO DE NATURALEZA

CADENA DE VALOR DEL TURISMO

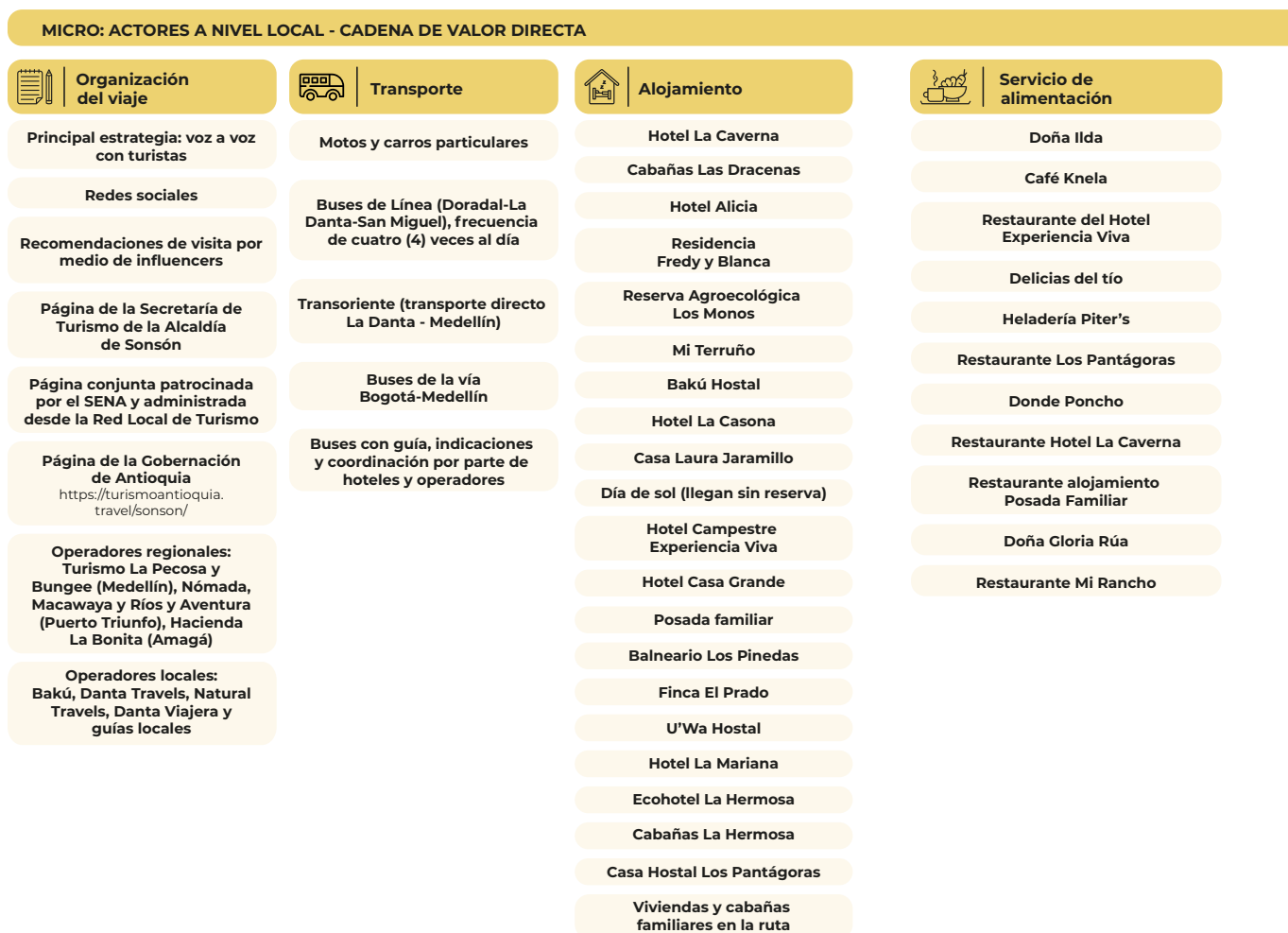

DESTINO

Compra de insumos

Movilidad

Recreación y actividades

PROVEEDORES



Manejo de residuos

Aseo: Aguas de Páramo realiza la recolección de basuras dos (2) veces por semana

Nota. No existe un programa de reciclaje de forma organizada por parte del municipio u otro actor



Educación, cultura y salud

SENA

Alcaldía de Sonsón
Secretaría de turismo

Cornare

Corporación Gruta

Centro de salud de La Danta

E.S.E Hospital San Juan
de Dios (Sonsón)

Hospital La Paz (Puerto Triunfo)

Fundación Grupo Argos:
programa Verde Vivo

Iniciativas en desarrollo

Viveros locales y comunitarios: propagación y comercialización de especies nativas y amenazadas o de importancia para la región



Artesanías

HN Artesanías

Guías y artesanías Danta Viajera

Tienda de venta de artesanías en La Gruta (lámparas, relojes, animales y adornos elaborados en mármol)

Artesanías en mármol La Danta



Atractivos turísticos

39 especies de fauna y 8 de flora priorizadas conjuntamente con la comunidad

Cavernas La Gruta y Marlene

Nota. No se cuenta con un inventario de los ecosistemas kársticos de la cuenca del río Claro

Cascadas

Museo San Miguel
(arqueológico y de pesca)Museo Comunitario, Arqueológico
y Geológico La Danta

Río Claro



Actividades turísticas naturales

Cavernas
(Los Pantágoras)

Tubbing

Corregimiento de San Miguel: recorridos en lancha, fogatas en la playa, recorridos ecológicos, Museo Pantágoras

Recorridos en cuatrimoto

Tour turístico a caballo en los antiguos caminos

Planes de sol y río con recorridos

Río La Miel (vereda Piedras Blancas): cascadas Candilejas, torrentismo, rappel

Taller de artesanos en el Parque Principal del municipio de la Danta (trabajos, tipos de piedras)

Recorridos por senderos ecológicos

Avistamiento de aves y fauna

Canyoning en el río Claro y río Candilejas

Senderismo en las áreas aledañas a las cascadas

Senderismo nocturno



Transporte local

Motos locales (mototaxi)

Motocargueros

Cuatrimotos

Motocarros

Chiveros

Transporte particular



MESO: ORGANIZACIONES DE SOPORTE AL TURISMO A NIVEL REGIONAL

Red local de turismo, Secretaría de Turismo (Alcaldía de Sonsón) y Gobernación de Antioquia



MACRO: AUTORIDADES LOCALES, REGIONALES Y NACIONALES, INSTITUCIONES CULTURALES, INSTITUCIONES VINCULADAS A LA CONSERVACIÓN O LA FINANCIACIÓN

SENA, Artesanías de Colombia, Viceministerio de Turismo, Fundación Natura, Fundación Grupo Argos, Instituto Humboldt, Fontur, Fondo Emprender (SENA), Cornare, Gobernación de Antioquia, Microempresas de Colombia, Cámara de Comercio del Oriente Antioqueño, Alcaldía de Sonsón-Secretaría de Turismo, Juntas de Acción Comunal

OTROS NIVELES DE LA CADENA DE VALOR

PRIMER NIVEL DE LA CADENA DE VALOR

- Ocio/Eventos
 - Fiesta del maíz (Sonsón)
 - Fiestas religiosas en San Francisco
 - Río el Río La Miel (San Miguel, Habana, Atarraya, Buena Vista)
 - Fiesta del mármol (La Danta)
 - Fiesta del campesino
 - Juegos deportivos corregimentales
 - Festival sociocultural del Río La Miel
 - Festival de Música Religiosa (Agosto)

Agregación de valor en un servicio de turismo científico de naturaleza en la cuenca del Río Claro



Convenciones

- Recorrido del cliente (*customer journey*)
- Proveedores
- MICRO: actores a nivel local
Cadena de valor directa
- MESO: organizaciones de soporte al turismo a nivel regional
- MACRO: autoridades locales, regionales y nacionales, instituciones culturales, instituciones vinculadas a la conservación o la financiación

**VISIÓN
TRANSFORMATIVA
DEL DESTINO**

Desarrollar bioproductos a partir de especies locales

Potenciar la gastronomía local (gastrobotánica)

Priorizar líneas de investigación y consolidar el equipo de investigadores locales

Desarrollar experiencias en geoturismo y espeleoturismo

Desarrollar una oferta complementaria a partir del patrimonio cultural local

Incorporar los resultados del monitoreo a las experiencias turísticas

Procesos de restauración productiva multipropósito que apoyen la generación de insumos para la cadena de turismo

Consolidar una base de datos de investigaciones realizadas

Oportunidades de sofisticación y consolidación de redes de valor en la cuenca del Río Claro

**ACTIVOS
BIOCULTURALES
Y ATRACTIVOS
TURÍSTICOS**

Mono nocturno
(*aotus griseimembra*)
Foto: Laura Nova León

